

## Quadro sintetico dell'intervento

Aggiornato al:

1

### INFORMAZIONI GENERALI

A91 "Roma – Aerop. Fiumicino"	Provvedimento di classificazione(1) DLGS 29.10.1999 n. 461
<b>Oggetto dell'intervento (indicare le chilometriche iniziali e finali dell'intervento)</b> Realizzazione delle complanari all'Autostrada A91 "Roma Fiumicino" tra lo svincolo di Parco de' Medici (Km 4+800 ca.) e l'A90 "Grande Raccordo Anulare di Roma"(Km 6+300 ca.).	
<b>Tipologia di intervento (2): Adeguamento e Messa in sicurezza</b> <b>Estensione : 1,6 km</b>	
Corridoio / Itinerario TEN : SI	Cod. Progetto : RM330
Cod. CUP : F74E16000650001	Cod. SIL :
RUP o Resp. di Rif. : ING. Raffaele Franco CARSO	Appaltabilità prevista nell'anno : 2020
Recapiti del RUP o Resp. : 3346448011	Tipo di procedura (3) : P.O.
Anno riferimento elenco prezzi : -	

### DESCRIZIONE SINTETICA (4)

L'intervento, che interessa il territorio comunale di Roma Capitale, si sviluppa nel quadrante ovest dell'autostrada A90 - Grande Raccordo Anulare e consiste nella realizzazione di due strade di servizio complanari all'autostrada A91 – Roma - Aeroporto di Fiumicino tra i km 4+800 ca. e 6+300 ca. disposte su entrambi i lati della strada principale per uno sviluppo di 1.500m circa per lato.

### ITER PROGETTUALE

Livello Progettuale (5)	Progetto di fattibilità tecnico economico da avviare (Preliminare)			
Progettazione (6)	Esterna			
Costi di progettazione (7)				
Qualità della Progettazione (8)	Il progetto dovrà essere sviluppato secondo quanto previsto dal D.Lgs.50/2016.			
Avanzamento / Previsioni delle fasi Progettuali (MM/AA)	SF	PP	PD	PE
		04/2019	01/2020	09/2020

Previsione dell'apertura della Conferenza di Servizi (MM/AA)	Previsione di approvazione della Delibera CIPE/ CdA ANAS (MM/AA)	Previsione della pubblicazione (MM/AA)
01/20	chiusura CDS 03/2020	12/20

Tipologia di appalto prevista	Appalto lavori su progetto esecutivo
Previsione validazione del progetto	11/20

### FINANZIAMENTI PROGRAMMAZIONE

<b>Quadro Programmatico di Riferimento (10)</b>	Nuovo inserimento nel piano ANAS 2016/2020
<b>Fonti di finanziamento (11)</b>	Non finanziato

FIRMA  
Responsabile Progettazione e Realizzazione Lavori



## Quadro sintetico dell'intervento

Aggiornato al:

Eventuale richiesta di variazione rispetto alla pianificazione vigente (12)

2

PARERI

PARERI (13)	In fase di ottenimento	Ottenuto senza prescrizioni	Ottenuto con prescrizioni
ARCHEOLOGICO			
AMBIENTALE			
PAESAGGISTICO			
ALTRO			

WEB

URL Anas dell'intervento/Itinerario (14): Non è presente nel sito  
Previsione di pubblicizzazione sul sito ANAS: alla pubblicazione del bando di gara

Coordinate Geografiche degli estremi del tracciato

### INTERVENTO A

	Punto Iniziale	Punto Finale
LAT.	41°49'14.62"N	41°49'8.35"N
LONG.	12°24'52.57"E	12°23'50.41"E
ALTIT.	14 m	14 m

FIRMA  
Responsabile Progettazione e Realizzazione Lavori

## Planimetrie esplicative (15)

COROGRAFIA

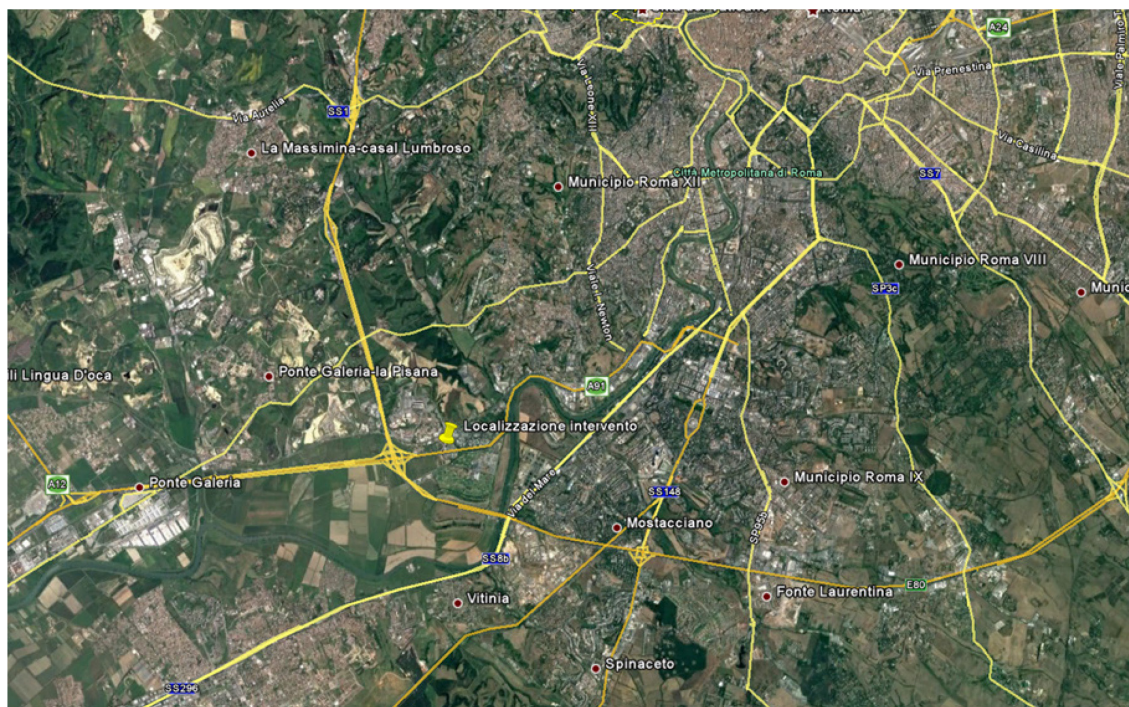

3

### Intervento A

PLANIMETRIA GENERALE



FIRMA  
Responsabile Progettazione e Realizzazione Lavori

## Scheda di Cantierabilità del Progetto

### **a - Grado di autonomia funzionale del progetto (a = a1)**

a1

#### **a1 - Esistenza di propedeuticità da rispettare**

La realizzazione è subordinata al compimento di altri progetti	X
La realizzazione NON è subordinata al compimento di altri progetti	

### **b - Grado di maturità progettuale**

b1

#### **b1 - adeguatezza del livello di definizione progettuale**

progetto esecutivo approvato	
progetto esecutivo in corso di realizzazione/approvazione	
progetto definitivo approvato	
solo progetto preliminare approvato	

b2

#### **b2 - inquadramento in strumenti urbanistico-programmatori approvati (E' possibile barrare più risposte se l'intervento ricade in più atti di programmazione)**

intervento coerente con la pianificazione settoriale e generale regionale	
intervento previsto da strumenti di pianificazione settoriale del beneficiario	
intervento previsto da strumenti di pianificazione operativa del beneficiario	

b3

#### **b3 - Grado di approfondimento della compatibilità ambientale (E' possibile barrare più risposte se l'intervento ricade in più atti di programmazione)**

intervento coerente con la pianificazione settoriale ambientale regionale	
espletamento della procedura di VAS/VALINC dello strumento di pianificazione- programmazione, nel quale è inquadrato, già effettuato o non necessario; nel caso di progetti per la mobilità urbana, il criterio prende atto positivamente del loro inserimento in Piani Urbani per la Mobilità (PUM) verificati sotto il profilo della sostenibilità.	
espletamento della procedura di VIA del progetto o VIA non necessario	

b4

#### **b4 - Grado di condivisione tra i soggetti interessati**

Intervento supportato dalla firma di specifici Protocolli di Intesa tra i soggetti attuatori e finanziatori	
Intervento NON supportato dalla firma di specifici Protocolli di Intesa tra i soggetti attuatori e finanziatori	



**b5 - Accettabilità sociale attesa**

b5

alta: la realizzazione dell'intervento è stata sollecitata dalle componenti sociali e comunque è considerata socialmente utile	
media: intervento non particolarmente interessante per le componenti sociali	
bassa: intervento propenso ad incontrare un'opposizione sociale	

NOTE

5

**c - Rilevanza finanziaria in relazione ai tempi di spesa**
**c1 - Rilevanza finanziaria**

c1

alto = importo > 50 mln EUR	
medio-alto = importo compreso tra 25 e 50 mln EUR	
media = importo compreso tra 10 e 25 mln EUR	X
medio-basso = importo compreso tra 5 e 10 mln EUR	
basso = importo < 5 mln EUR	

**c2 - Distanza temporale dal termine di eleggibilità della spesa**

c2

alto = Conclusione entro Dicembre 2016	
medio = Conclusione entro Giugno 2017	
bassa = Conclusione entro Dicembre 2017	

**Indicatori di redditività**

VALUTAZIONI DPCM 3.8.12

Il progetto prevede la realizzazione delle complanari in una delle tratte più cariche della A91, autostrada con un altissimo carico veicolare e livelli di servizio scadenti per lunghi tratti della giornata. La realizzazione delle complanari consente la diversificazione dell'utilizzo dell'infrastruttura da parte delle diverse tipologie di spostamento: gli spostamenti locali utilizzeranno le complanari, con le quali potranno accedere agli svincoli con il resto della viabilità dell'area, lasciando agli spostamenti principalmente di connessione con l'Aeroporto Roma Fiumicino. Questo comportamento consente di migliorare sensibilmente i Livelli di Servizio della tratta e quindi la sicurezza della circolazione. Si evidenzia un rapporto Benefici/Costi pari a 5,78, avendo considerato trenta anni di vita utile dell'infrastruttura ed avendo valorizzato solo i risparmi di tempo di percorrenza e la riduzione di incidentalità.

FIRMA  
Responsabile Progettazione e Realizzazione Lavori

**FATTORI  
DECISIONALI**

Fattori di valutazione	Ante-Intervento (16)	Post-Intervento
Flussi veicolari (17)	Nella attuale A90: VTGM Veicoli leggeri 77.740 Veicoli pesanti 1.380	Tratta di progetto Veicoli leggeri spostamento 30% sulle complanari Veicoli pesanti spostamento 15% sulle complanari
Incidentalità / Punti neri (18)	14 incidenti con 20 feriti	Riduzione incidenti e feriti del 75%
Tempi di percorrenza [h] (19)	1 minuto 10 secondi	50 secondi
Impatto acustico (20): n° soggetti esposti		
Impatto acustico (20): ricettori sensibili		

6

**IMPATTI  
[km/km tot.]**

Fattori di valutazione (21)	Ante - Intervento (16)	Post-Intervento
Restrizioni Archeologiche L1/Ltot		
Restrizioni Paesaggistiche L2/Ltot		
Restrizioni Idrogeologiche L3/Ltot		
Restrizioni Geologiche L4/Ltot		
Passaggi per centri abitati L5/Ltot		
Nessuna restrizione (Ltot.-L1-L2-L3-L4-L5)		

**SICUREZZA**

Fattori di valutazione	Ante - Intervento (16)	Post-Intervento
Raggio Minimo di curvatura		
Pendenza Massima		
% di opere d'arte esistenti con adeguamento sismico		
% di opere d'arte esistenti con miglioramento sismico		
% di barriere di ritenuta stradale adeguate alla Normativa di riferimento		
% di impianti di illuminazione adeguati alla Normativa di riferimento		
% di impianti di segnaletica adeguati alla Normativa di riferimento		

**LIVELLO DI  
SERVIZIO (22)**

	Ante-Intervento	Post-Intervento
<b>A</b>		
<b>B</b>		80%
<b>C</b>	40%	20%
<b>D</b>	30%	
<b>E</b>	40%	

**NOTA SULLA SCELTA DEL  
TRACCIATO(23)**

Trattandosi di strade di servizio ad un'autostrada esistente il tracciato è ovviamente vincolato a quello dell'asse principale

## Note

- 1 Specificare il Provvedimento Legislativo di classificazione dell'infrastruttura stradale.
- 2 Tipologia di intervento:
  - N.O. Nuova Opera
  - C.O. Completamento Opera/Itinerario
  - M.S. Manutenzione Straordinaria
- 3 Tipo di Procedura:
  - L.O. Legge Obiettivo
  - P.O. Procedura Ordinaria
- 4 Mostrare gli elementi salienti dell'intervento, evidenziandone l'intermodalità, la localizzazione, la funzionalità e gli aspetti trasportistici.
- 5 Specificare lo stato progettuale (SF, PP, PD, PE).
- 6 Specificare se la Progettazione è interna, mista o esterna.
- 7 Indicare il Costo, anche in caso di progettazione interna.
- 8 Illustrare eventuali aspetti caratteristici della fase progettuale, dando evidenza delle particolarità del progetto.
- 9 Compilare uno dei due moduli (L.O. o P.O.) in base al tipo di procedura in essere.
- 10 Indicare lo storico della Programmazione e il Quadro Programmatico attuale nel quale è inserito l'intervento.
- 11 Illustrare eventuali altre fonti di finanziamento, diverse da quelle previste nel Contratto di Programma, allegando eventuali delibere CIPE, Regionali, etc. (.pdf)
- 12 Indicare, ove presente la variazione di programmazione, le motivazioni che hanno reso necessario tale cambio di pianificazione, specificando tempi e importi della nuova pianificazione.
- 13 Fornire, appena disponibili, copia pdf dei Pareri ottenuti
- 14 Indicare la pagina del sito in cui sono riportate le notizie sull'intervento.
- 15 Allegare il file formato pdf e copia cartacea della Planimetria generale e della Corografia
- 16 Caratteristiche quantitative riferite allo stato attuale delle infrastrutture presenti in loco.
- 17 Flussi veicolari: Transiti giornalieri, Volumi di traffico, Veicoli effettivi, Chilometri percorsi o Veicoli Teorici Medi Giornalieri, per il tratto stradale di riferimento.
- 18 Indicare dati di incidentalità e la riduzione attesa in percentuale.
- 19 Esprimere il tempo necessario per raggiungere gli estremi del tracciato ante e post intervento.
- 20 Indicare il N° di individui esposti e di ricettori sensibili interessati dall'inquinamento acustico ad opera in esercizio.
- 21 Indicare i km di Infrastrutture ricadenti nell'area con restrizione, riferiti alla lunghezza totale dell'infrastruttura.
- 22 Espresso in % su tratta di intervento. Modulo facoltativo per il 1° anno di compilazione.
- 23 Descrizione sintetica delle diverse alternative di tracciato considerate e dei criteri di scelta tra le stesse.



VOCI	SOTTO VOCI	IMPORTO (euro)
Importo per lavori (A)	Lavori a misura	
	Lavori a corpo	14.000.000,00
	Lavori in economia	
<b>TOTALE</b>		<b>14.000.000,00</b>
	Oneri della sicurezza, non soggetti a ribasso d'asta	<b>1.000.000,00</b>
<b>TOTALE LAVORI E ONERI SICUREZZA</b>		<b>15.000.000,00</b>
Somme a disposizione della stazione appaltante		
	Rilievi, accertamenti e indagini	74.000,00
	Allacciamento ai pubblici servizi	40.000,00
	Accantonamenti imprevidi e lavori in economia (max 8%)	98.000,00
	Acquisizione aree o immobili e pertinenti indennizzi	1.500.000,00
	Accantonamento ex articolo 133, commi 3 e 4, del codice	140.000,00
	Spese di cui agli articoli 90, comma 5, e 92, comma 7-bis, del codice	80.000,00
	Spese tecniche relative alla progettazione, alle necessarie attività preliminari, al coordinamento della sicurezza in fase di progettazione, alle conferenze di servizi	850.000,00
	Spese tecniche relative alla direzione lavori e al coordinamento della sicurezza in fase di esecuzione, all'assistenza giornaliera e contabilità	Comprese in O.I.
	Art. 93 comma 7 bis del Codice, accantonamento max 2% dei lavori (già incentivo di cui all'art. 92 comma 5 del Codice, nella misura corrispondente alle prestazioni che dovranno essere svolte dal personale dipendente)	28.000,00
	Spese per attività tecnico- amministrative connesse alla progettazione, di supporto al responsabile del procedimento, e di verifica e di validazione	Comprese in O.I.
	Eventuali spese per commissioni giudicatrici	40.000,00
	Spese per pubblicità e, ove previsto, per opere artistiche	70.000,00
	Spese per accertamenti di laboratorio e verifiche tecniche previste dal capitolato speciale d'appalto	80.000,00



VOCI	SOTTO VOCI	IMPORTO (euro)
	Collaudo tecnico-amministrativo, collaudo statico ed altri eventuali collaudi specialistici	Compreso in O.I.
Oneri tipici rispettivamente del concessionario o del contraente generale	Importo dedotto da una percentuale determinata sulla base delle tariffe professionali per le prestazioni di progettazione e direzione lavori del contraente generale o del concessionario	
	Importo per oneri diretti e indiretti, nonché per utili del contraente generale o concessionario, non inferiore al 6% e non superiore all'8%; le percentuali sono aumentate dello 0.6% in caso di garanzia globale ex articolo 176, comma 18, del codice (articolo 16, c. 4, lett. g) dell'allegato XXI al Codice)	
Opere e misure compensative dell'impatto territoriale e sociale strettamente correlate alla funzionalità dell'opera (B)		
Importi per le opere di mitigazione e compensazione ambientale (B)		
Importi per il monitoraggio ambientale		
<b>TOTALE SOMME A DISPOSIZIONE</b>		<b>3.000.000,00</b>
<b>Oneri di Investimento</b>	<b>11,2%</b>	<b>2.016.000,00</b>
<b>TOTALE</b>		<b>20.016.000,00</b>
IVA, eventuali altre imposte e contributi dovuti per legge	22% (Lavori+S.A.D.)	3.960.000,00
<b>TOTALE IVA INCLUSA</b>		
Aliquota forfetaria, ragguagliata all'importo complessivo dell'intervento di cui alla delibera CIPE n. 58/2011 entro i limiti percentuali ex articolo 16, c. 4, lett. g) dell'allegato XXI al Codice		

(A) L'importo dei lavori è determinato nel calcolo estimativo applicando alle quantità caratteristiche degli stessi. Il computo metrico estimativo viene redatto applicando alle quantità della lavorazioni i prezzi unitari riportati nell'elaborato elenco dei prezzi unitari, dedotti dai vigenti prezzi della stazione appaltante nel rispetto di quanto disposto dall'articolo 133, comma 8, del codice, o, in mancanza della corrispondente voce nei prezzi, dai listini ufficiali vigenti nell'area interessata. L'importo dei lavori a misura, a corpo e in economia deve essere suddiviso in importo per l'esecuzione della lavorazioni ed importo per l'attuazione dei piani di sicurezza.

Nel caso di appalti di cui all'articolo 53, comma 2, lettere b) e c), del codice, o di concessione, nella parte del quadro economico relativa ai lavori va indicato l'importo delle spese di progettazione valutate conformemente al disposto di cui all'articolo 262, comma 2.

Quando il progetto definitivo è posto a base di gara ai sensi dell'articolo 53, comma 2, lettera b), del codice, le quantità totali delle singole lavorazioni sono ricavate da computi di quantità parziali, con indicazione puntuale dei corrispondenti elaborati grafici. Per eventuali voci mancanti il relativo prezzo viene determinato mediante analisi DPR 207/2010 art. 32 c.2

Per spese generali comprese nel prezzo dei lavori e perciò a carico dell'esecutore, si intendono:

- a) le spese di contratto ed accessorie e l'imposta di registro;
- b) gli oneri finanziari generali e particolari, ivi comprese la cauzione definitiva o la garanzia globale di esecuzione, ove prevista e le polizze assicurative;
- c) la quota delle spese di organizzazione e gestione tecnico-amministrativa di sede dell'esecutore;
- d) la gestione amministrativa del personale di cantiere e la direzione tecnica di cantiere;
- e) le spese per l'impianto, la manutenzione, l'illuminazione e il ripiegamento finale dei cantieri, ivi inclusi i costi per la utilizzazione di aree diverse da quelle poste a disposizione dal committente; sono escluse le spese relative alla sicurezza nei cantieri stessi non assoggettate a ribasso;
- f) le spese per trasporto di qualsiasi materiale o mezzo d'opera;
- g) le spese per attrezzi e opere provvisoriale per quanto altro occorre alla esecuzione piena e perfetta dei lavori;
- h) le spese per rilievi, tracciati, verifiche, esplorazioni, capisaldi e simili che possono occorrere, anche su motivata richiesta del direttore dei lavori o del responsabile del procedimento o dell'organo di collaudo, dal giorno in cui comincia la consegna fino all'emissione del certificato di collaudo provvisorio o all'emissione del certificato di regolare esecuzione;
- i) le spese per le vie d'accesso al cantiere, l'installazione e l'esercizio delle attrezzature e dei mezzi d'opera di cantiere;
- l) le spese per idonei locali e per la necessaria attrezzatura da mettere a disposizione per l'ufficio di direzione lavori;
- m) le spese per passaggio, per occupazioni temporanee e per risarcimento di danni per abbattimento di piante, per depositi od estrazioni di materiali;
- n) le spese per la custodia e la buona conservazione delle opere fino all'emissione del certificato di collaudo provvisorio o all'emissione del certificato di regolare esecuzione;
- o) le spese di adeguamento del cantiere in osservanza del decreto legislativo 9 aprile 2008, n. 81, di cui è indicata la quota di incidenza sul totale delle spese generali, ai fini degli adempimenti previsti dall'articolo 86, comma 3-bis, del codice;
- p) gli oneri generali e particolari previsti dal capitolato speciale di appalto.

(B) L'importo complessivo per le opere e misure compensative dell'impatto territoriale e sociale strettamente correlate alla funzionalità dell'opera e le opere di mitigazione e compensazione ambientale non può superare il 2% dell'intero costo dell'opera.